



**Adopción
de menores
de Castilla y León**



La Adopción

Boletín Informativo

nº 12

Castilla y León

2012

La Adopción

Boletín Informativo nº 12

Introducción

En el último boletín publicado, el cual contenía los datos relativos al año 2010, se apuntaba ya el cambio de tendencia observado en los procesos de adopción, recogándose el descenso de solicitudes de adopción internacional con el consiguiente incremento de solicitudes de adopción de un menor en Castilla y León

Durante el 2011, la adopción internacional mantiene el descenso iniciado en años anteriores. Esto es debido, sobre todo, a los distintos cambios de requisitos así como a las paralizaciones que han establecido y sufrido en sus sistemas los principales países con los que más se tramita. Algunos de estos países establecen cupos proponiendo cada vez menos niños en adopción internacional y posicionándose en el control de los nacimientos, en reducir la pobreza y fomentar la adopción nacional dentro de su país. A causa de estos cambios que hemos hablado anteriormente, los niños de corta edad son cada vez menos adoptables a nivel internacional y la espera cada vez más larga, llegando a ser en algún caso más breve la espera para la asignación de niños de nuestra propia Comunidad Autónoma.

Por otro lado, el descenso de la demanda de niños de adopción nacional en beneficio de una mayor demanda de adopción internacional, que se produjo antes del cambio de tendencia referido anteriormente, ha hecho que la lista de espera de familias para niños protegidos de Castilla y León se haya reducido considerablemente. De esta manera, en el momento actual, las familias ven más factible y cercana la posibilidad de adoptar a sus hijos sin necesidad de ir lejos, y sin que se dilaten en exceso las asignaciones. Igualmente, las familias descubren que la adopción de niños de Castilla y León presenta unas ventajas en cuanto a garantías del estado de salud y dificultades que presentan los niños, situaciones que son difíciles de controlar en algunos países, así como un proceso de adaptación previo entre familia y niño antes de plantear la adopción, útil y necesario en todos los casos y que en la adopción internacional no se da, produciéndose, en algunos casos, situaciones muy estresantes en las familias que conlleva a una toma de decisiones inadecuadas e irreversibles.

Todo ello ha hecho que muchas familias optan en exclusividad de nuevo como hace una década, por la adopción de menores de Castilla y León, con el consiguiente aumento de su demanda, según ha ido descendiendo la de adopción internacional.

No obstante, las familias solicitantes de adopción deberían tener en cuenta el perfil y las características actuales de los niños susceptibles de adopción y flexibilizar su demanda y no limitarse a solicitar niños recién nacidos, sanos, y así permitir responder adecuadamente a las necesidades de numerosos niños que no son tan pequeños o son pequeños pero con algún riesgo, o con alguna clase de discapacidad o pertenecen a grupos de hermanos/as, para los que resulta más difícil encontrar familias que estén dispuestas a adoptarles. Al mismo tiempo que se satisfacen las necesidades de estos niños, pueden verse también colmadas las expectativas de los solicitantes, porque el tiempo de espera para estos casos se reduce notablemente.



Adopción de Menores en Castilla y León

• FAMILIAS SOLICITANTES DE ADOPCIÓN:

1.- Volumen actual de la demanda de adopción:

El número de solicitudes de adopción en 2011 ha sido de **289** solicitudes nuevas (288 de residentes de Castilla y León y 1 de fuera de nuestra Comunidad Autónoma).

El total de solicitudes pendientes de asignación de niños, tanto las valoradas como las no valoradas, ha aumentado considerablemente, pasando dentro de la Comunidad Autónoma de 653 en el año 2010 a 800 en el año 2011 (792 son de nuestra Comunidad Autónoma y 8 son solicitudes de fuera).

En relación al año anterior, el volumen total de solicitudes presentadas en 2011 aumenta considerablemente, por segundo año consecutivo, con 36 solicitudes más. Por provincias, Valladolid con 86 y León con 58 destacan por ser las de mayor volumen de solicitudes presentadas. El menor número de solicitudes presentadas han sido en Soria y Ávila con 11 solicitudes respectivamente.

2.- Solicitudes de adopción y volumen de la demanda pendiente existente en la Comunidad Autónoma de Castilla y León:

| 2007 | 2008 | 2009 | 2010 | 2011 | PROVINCIAS | VOLUMEN 2011 |
|-----------|-----------|------------|------------|------------|----------------------------|-----------------|
| 4 | 1 | 9 | 20 | 11 | Ávila | 45 |
| 6 | 13 | 19 | 28 | 34 | Burgos | 97 |
| 11 | 17 | 28 | 39 | 58 | León | 133 |
| 6 | 13 | 8 | 15 | 25 | Palencia | 59 |
| 8 | 21 | 19 | 42 | 26 | Salamanca | 104 |
| 6 | 4 | 18 | 19 | 20 | Segovia | 63 |
| 1 | 2 | 3 | 10 | 11 | Soria | 27 |
| 23 | 21 | 43 | 62 | 86 | Valladolid | 219 |
| 7 | 5 | 9 | 15 | 17 | Zamora | 45 |
| 72 | 97 | 156 | 250 | 288 | TOTAL C.A. | 792 |
| 0 | 2 | 1 | 3 | 1 | PROVINCIAS DE OTRAS CC.AA. | 8 |
| 72 | 99 | 157 | 253 | 289 | TOTALES | 800 |

* Se incluyen en el total de solicitudes pendientes por años, las solicitudes valoradas y sin valorar pendientes de recibir niño.



Boletín Informativo sobre la Adopción n° 12

3.- Comparativa por años de las solicitudes y tiempo de espera 2001-2011:

| AÑO | N° DE SOLICITANTES PENDIENTES DE RECIBIR NIÑO | | | N° DE MENORES PARA LOS QUE SE SELECCIONO FAMILIA | MEDIA DE ESPERA PARA RECIBIR UN NIÑO SANO DE 0 A 18 MESES |
|-------------------|--|--------------|-------|--|--|
| | C y L. | Otras CC.AA. | Total | | |
| A 31- Dic.- 2001 | 942 | 13 | 955 | 45 | 7 años |
| A 31- Dic. - 2002 | 941 | 12 | 953 | 41 | 7 años 5 meses |
| A 31- Dic.- 2003 | 897 | 13 | 910 | 52 | 7 años 6 meses |
| A 31- Dic.-2004 | 780 | 13 | 793 | 57 | 7 años 6 meses |
| A 31- Dic.-2005 | 697 | 12 | 709 | 41 | 8 años |
| A 31- Dic.-2006 | 558 | 10 | 568 | 46 | 8 años |
| A 31- Dic.-2007 | 628 | 8 | 636 | 40 | 8 años 3 meses |
| A 31- Dic.-2008 | 549 | 9 | 558 | 46 | 8 años |
| A 31 - Dic.-2009 | 534 | 4 | 538 | 80 | 7 años |
| A 31 - Dic.-2010 | 646 | 7 | 653 | 69 | 5 años |
| A 31- Dic.- 2011 | 792 | 8 | 800 | 64 | 4 años y 6 meses |

• NIÑOS ENTREGADOS PARA ADOPCIÓN:

Durante el 2011 las Gerencias Territoriales de Servicios Sociales han propuesto un total de 76 niños susceptibles de adopción, siendo posible encontrarles familia a 64 niños, y quedando pendientes del 2010 y años anteriores un total de 37 niños (entre ellos 1 grupo de 5 hermanos, 1 grupo de 3 hermanos y 4 grupos de 2 hermanos), dada la dificultad de encontrar familias que acepten sus características especiales o de riesgo.

Por tanto, el total de niños para los que se seleccionó familias en el 2011 asciende a **64** (37 niños y 27 niñas), los cuales han sido entregados a 54 familias, al existir hermanos que han ido juntos a la misma familia.



1.- Distribución de los niños según la edad y sus características especiales, en el año 2011:

| EDAD | SANO | RIESGO | C.ESPECIALES | TOTALES |
|--------------|-----------|-----------|--------------|-----------|
| Menos de 2 | 12 | 20 | 2 | 34 |
| 2 | 1 | 4 | 3 | 8 |
| 3 | - | 3 | - | 3 |
| 4 | 1 | - | - | 1 |
| 5 | - | 3 | 2 | 5 |
| 6 | - | 4 | - | 4 |
| 7 | - | 1 | 2 | 3 |
| 8 | - | 1 | - | 1 |
| 9 | - | 2 | - | 2 |
| 10 | - | 2 | - | 2 |
| Mas de 10 | - | - | 1 | 1 |
| TOTAL | 14 | 40 | 10 | 64 |

2.- Tipos de características especiales y situación de riesgo:

10 son los niños con características especiales, que en el año 2011 se les ha proporcionado familia, y son los siguientes:

- 1 niño de 2 años con 33% de discapacidad, por retraso madurativo, antecedentes familiares de discapacidad psíquica
- 1 niño de 1 mes con agenesia de riñón derecho
- 1 niña de 2 años con hidrocefalia
- 1 niña de 7 años con el 34% de discapacidad psíquica (pertenece a un grupo de 2 hermanos).
- 1 niña de 5 años con el 42% de discapacidad psíquica (pertenece a un grupo de 2 hermanos)
- 1 niña de 11 meses con problema cardiológico leve y etnia gitana.
- 1 niño de 2 años con catarata congénita, tetralogía de Fallot e insuficiencia pulmonar.
- 1 niña de 5 años con retraso madurativo leve (pertenece a un grupo de 2 hermanos)
- 1 niño de 7 años con trastorno negativista desafiante e hiperactividad (pertenece a un grupo de 2 hermanos)
- 1 niño de 17 años con discapacidad física y psíquica grave.



Boletín Informativo sobre la Adopción nº 12

40 son niños considerados de riesgo ,que en el año 2011 se les ha proporcionado familia, y son los siguientes:

- 16 menores en grupos de hermanos (Son 20 hermanos pero 4 de ellos se han considerando de características especiales al presentar alguna minusvalía o problemas de salud y alguno de estos 16 menores presentan antecedentes de discapacidad psíquica , riesgo por ser mayores de 6 años, etnia gitana o problemas de conducta)
- 6 menores de etnia gitana.
- 6 menores con antecedentes psíquicos o mentales
- 1 menor con antecedentes familiares de riesgo físico (Hermano con una cardiopatía)
- 1 menor con antecedentes maternos de esclerosis múltiple.
- 4 menores prematuros, 2 de ellos de riesgo por consumo de tóxicos en el embarazo
- 1 menor de riesgo por consumo de tóxicos de la madre en el embarazo
- 1 menor de riesgo por etnia gitana y problema cardiaco leve
- 1 menor por consanguinidad de 2º grado e hipocrecimiento.
- 2 menores por ser mayores de 6 años (uno de 8 y otro de 10 años)
- 1 niña con problemas leves de salud y etnia gitana

3.- Evolución de los niños con características especiales y de riesgo (problemas de salud, antecedentes familiares, minusvalías, niños mayores, grupos de hermanos).

| | 2006 | | 2007 | | 2008 | | 2009 | | 2010 | | 2011 | |
|--|------|-----------|------|-----------|------|-----------|------|-----------|------|-----------|------|-----------|
| | Nº | % | Nº | % | Nº | % | Nº | % | Nº | % | Nº | % |
| TOTAL NIÑOS | 46 | - | 40 | - | 46 | - | 80 | - | 69 | - | 64 | - |
| DE RIESGO/ CON CARACTERÍSTICAS ESPECIALES | 22 | 48 | 22 | 55 | 28 | 60 | 58 | 73 | 51 | 74 | 50 | 78 |

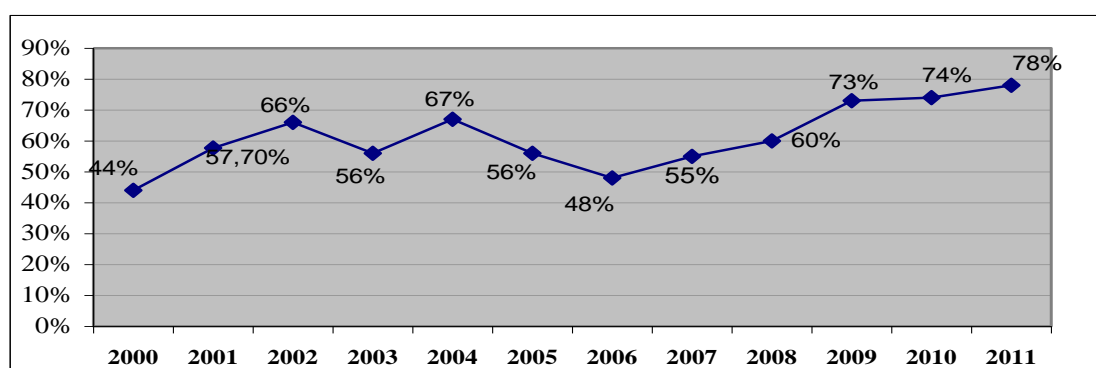

Como se ve en el volumen total, este año se ha aumentado el porcentaje de niños con características especiales y situaciones de riesgo respecto el año anterior. De los 64 niños a los que se ha buscado familia, 10 niños han sido de características especiales y 40 niños considerados de riesgo. Siendo el 78 % del total los menores considerados de riesgo y características especiales.



Adopción Internacional

- FAMILIAS SOLICITANTES DE ADOPCIÓN:

1.- Volumen actual de la demanda de adopción internacional:

En el año 2011 han sido presentadas un total de **145** solicitudes, 123 menos que en el año 2010, lo que nos indica que se mantiene el descenso iniciado en años anteriores, aunque en este último año ha sido de un modo más significativo. Esto es debido, sobre todo, a los distintos cambios de requisitos así como a las paralizaciones que han establecido y sufrido en sus sistemas algunos de los países con los que más se tramitaba, como son: China, Etiopía, Vietnam y Filipinas, que han hecho desistir a muchas familias y optar por la adopción de menores de Castilla y León. Destacan por provincias Valladolid por el número de solicitudes presentadas, muy superior al resto de provincias, con 46 solicitudes, representado el 32% de todas las solicitudes presentadas.

| PROVINCIAS | Nº DE SOLICITUDES POR AÑOS Y PROVINCIAS | | | | | | |
|---------------|---|------------|------------|------------|------------|------------|------------|
| | 2005 | 2006 | 2007 | 2008 | 2009 | 2010 | 2011 |
| AVILA | 36 | 21 | 20 | 17 | 12 | 13 | 3 |
| BURGOS | 83 | 81 | 46 | 38 | 54 | 39 | 28 |
| LEON | 98 | 87 | 55 | 56 | 38 | 51 | 22 |
| PALENCIA | 36 | 39 | 19 | 19 | 17 | 10 | 7 |
| SALAMANCA | 97 | 81 | 62 | 60 | 44 | 29 | 17 |
| SEGOVIA | 35 | 29 | 35 | 26 | 19 | 24 | 9 |
| SORIA | 23 | 17 | 15 | 4 | 8 | 11 | 4 |
| VALLADOLID | 192 | 174 | 126 | 95 | 73 | 82 | 46 |
| ZAMORA | 22 | 33 | 11 | 20 | 10 | 9 | 9 |
| TOTAL: | 622 | 562 | 389 | 335 | 275 | 268 | 145 |

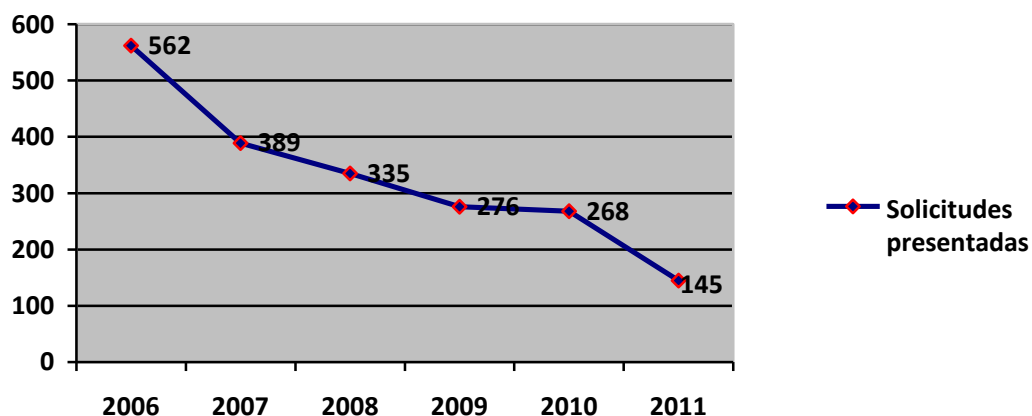

Boletín Informativo sobre la Adopción nº 12

Evolución de las solicitudes de Adopción Internacional y niños adoptados:

| AÑO | SOLICITUDES PRESENTADAS | NIÑOS ADOPTADOS |
|------|-------------------------|-----------------|
| 2002 | 265 | 188 |
| 2003 | 353 | 222 |
| 2004 | 528 | 331 |
| 2005 | 622 | 340 |
| 2006 | 562 | 256 |
| 2007 | 389 | 203 |
| 2008 | 335 | 185 |
| 2009 | 275 | 149 |
| 2010 | 268 | 152 |
| 2011 | 145 | 152 |

Como se puede observar, sigue el descenso en la demanda de adopciones internacionales iniciado en el año 2006.

2.-Certificados de Idoneidad:

Durante el 2011 se han valorado y resuelto, en nuestra Comunidad Autónoma, un total de 175 solicitudes. De las 175 resoluciones de idoneidad, 152 han sido a parejas y 23 a familias monoparentales.

Los expedientes con Resolución de Idoneidad, según las preferencias de país de los solicitantes, se han distribuido de la siguiente manera:

| PAISES | TOTAL |
|----------------------|------------|
| BULGARIA | 2 |
| BURKINA FASO | 1 |
| CHINA | 12 |
| COLOMBIA | 37 |
| COSTA DE MARFIL | 1 |
| ETIOPIA | 27 |
| FILIPINAS | 1 |
| HONDURAS | 2 |
| INDIA | 11 |
| MALI | 12 |
| MARRUECOS | 15 |
| MÉXICO | 1 |
| PERU | 1 |
| REPUBLICA DOMINICANA | 1 |
| REPÚBLICA CHECA | 1 |
| RUSIA | 26 |
| UCRANIA | 3 |
| VIETNAM | 16 |
| TOTAL | 175 |



3.-Expedientes tramitados

Se han tramitado un total de 126 de los cuales, 50 expedientes menos que en el año anterior, y estos han sido remitidos, 51 a través del Ministerio correspondiente y 69 a través de ECAIS y 6 directamente por las familias para Marruecos, dado que el país lo permite.

Este año se sigue la tendencia del año anterior, dado que se tramitan preferentemente los expedientes a través de ECAIS frente al Ministerio correspondiente, debido fundamentalmente a que muchos de los países demandados exigen que se tramite mediante ECAI y sin embargo, por otro lado China, que la mayoría es a través del Ministerio, ha descendido por el aumento de sus requisitos y el tiempo de espera, que cada vez se prolonga más.

| PROVINCIA | 2010 | | | | 2011 | | |
|----------------|------------|------------|-------|-------|------------|------------|-------|
| | Ministerio | ECAI | Total | Libre | Ministerio | ECAI | Total |
| AVILA | 5 | 8 | 13 | 1 | 4 | 3 | 8 |
| BURGOS | 10 | 20 | 30 | - | 8 | 9 | 17 |
| LEON | 4 | 23 | 27 | 2 | 11 | 7 | 20 |
| PALENCIA | 6 | 4 | 10 | - | 4 | 2 | 6 |
| SALAMANCA | 2 | 20 | 22 | - | 6 | 13 | 19 |
| SEGOVIA | 3 | 12 | 15 | - | 1 | 4 | 5 |
| SORIA | 1 | 0 | 1 | - | 3 | 3 | 6 |
| VALLADOLID | 24 | 29 | 53 | 3 | 13 | 25 | 41 |
| ZAMORA | 0 | 5 | 5 | - | 1 | 3 | 4 |
| Total | 55 | 121 | 176 | 6 | 51 | 69 | 126 |
| TOTALES | | 176 | | | | 126 | |

4.-Solicitudes por países y años:

La demanda hacia un país u otro ha venido determinada por las mayores facilidades que cada familia ha encontrado para tramitar el expediente; así el mayor volumen se ha dirigido a aquellos países donde el tiempo de espera es más corto, donde no hay paralizaciones en la tramitación de adopciones, también en función del cupo para la tramitación de expedientes a través de ECAI, y donde los criterios de aceptación de expedientes son más flexibles, y sobre todo, hacia aquellos países donde se podía tramitar la adopción en esos momentos, como es el caso de los monoparentales.

Este año el país más demandado es Rusia con 33, seguido va Colombia con 31, ya que este país se mantiene con criterios claros y procedimientos estables. Por su parte, China sigue disminuyendo con respecto a años anteriores, pasando de 17 a 12, dado que el tiempo de espera para adoptar sigue aumentando, y Vietnam que de 64 ha pasado a 2 solicitudes ya que debido a los cambios legislativos se ha suspendido este año la tramitación de nuevos expedientes y la suspensión de nuevas solicitudes.



Boletín Informativo sobre la Adopción n° 12

| PAISES: | 2005 | 2006 | 2007 | 2008 | 2009 | 2010 | 2011 |
|---------------------|------------|------------|------------|------------|------------|------------|------------|
| Albania | 1 | - | - | - | - | - | - |
| Bolivia | 6 | 4 | 2 | 3 | 1 | - | - |
| Brasil | 1 | 3 | 1 | - | 1 | - | - |
| Bulgaria | 1 | 2 | 1 | 1 | - | - | 3 |
| Burkina Faso | 4 | 9 | 8 | 9 | 7 | 2 | - |
| Burundi | - | - | - | 1 | - | - | - |
| Cabo Verde | - | - | - | 1 | 1 | - | - |
| Camerún | - | - | - | - | 2 | - | - |
| Chile | - | 1 | - | - | 2 | - | - |
| China | 417 | 327 | 86 | 46 | 28 | 17 | 12 |
| Colombia | 13 | 13 | 20 | 22 | 40 | 44 | 31 |
| Congo | 1 | - | 1 | - | - | - | - |
| Costa de Marfil | - | - | - | - | 5 | 3 | - |
| El Salvador | - | - | - | - | 1 | - | 1 |
| Etiopía | 15 | 57 | 76 | 20 | 16 | 35 | 18 |
| Estonia | - | - | - | - | - | - | 1 |
| Filipinas | 1 | 2 | 25 | 37 | 43 | 14 | - |
| Gambia | - | - | - | 1 | - | - | - |
| Georgia | 1 | - | - | - | - | - | - |
| Honduras | 1 | - | - | 1 | 2 | 2 | - |
| Hungría | 1 | - | - | - | - | 1 | 1 |
| India | 31 | 5 | 4 | 4 | 19 | 16 | - |
| Indonesia | - | - | - | 1 | - | - | 6 |
| Kazajistán | 16 | 4 | 23 | 9 | - | - | - |
| Letonia | - | 1 | - | - | - | - | 1 |
| Lituania | 2 | - | - | - | - | - | - |
| Mali | - | - | - | 1 | 9 | 5 | 18 |
| Madagascar | - | 1 | - | - | - | - | - |
| Marruecos | 7 | 4 | 22 | 7 | 8 | 13 | 9 |
| México | 1 | 1 | 3 | - | 3 | 1 | - |
| Nepal | 1 | 39 | 21 | 3 | - | 1 | - |
| Nicaragua | - | - | - | - | - | - | 2 |
| Panamá | 1 | 1 | 1 | - | - | - | - |
| Perú | - | 2 | - | 1 | - | 2 | 1 |
| Rep. Dominicana | - | 1 | - | 3 | 1 | 1 | 1 |
| Rep. Checa | - | - | - | - | - | - | 2 |
| Rusia | 84 | 69 | 48 | 68 | 17 | 40 | 33 |
| Sto. Tomás Príncipe | - | - | - | - | - | - | 1 |
| Senegal | - | 2 | - | 1 | 1 | - | - |
| Srilanka | - | 1 | - | - | - | - | - |
| Tailandia | - | - | 1 | 1 | - | - | - |
| Togo | - | - | - | - | - | - | 1 |
| Ucrania | 16 | 13 | 27 | 13 | 5 | 5 | 2 |
| Venezuela | - | - | - | - | 1 | 1 | - |
| Vietnam | - | - | 19 | 81 | 62 | 64 | 2 |
| TOTALES | 622 | 562 | 389 | 335 | 275 | 268 | 145 |



Mapa de solicitudes de adopción internacional 2011

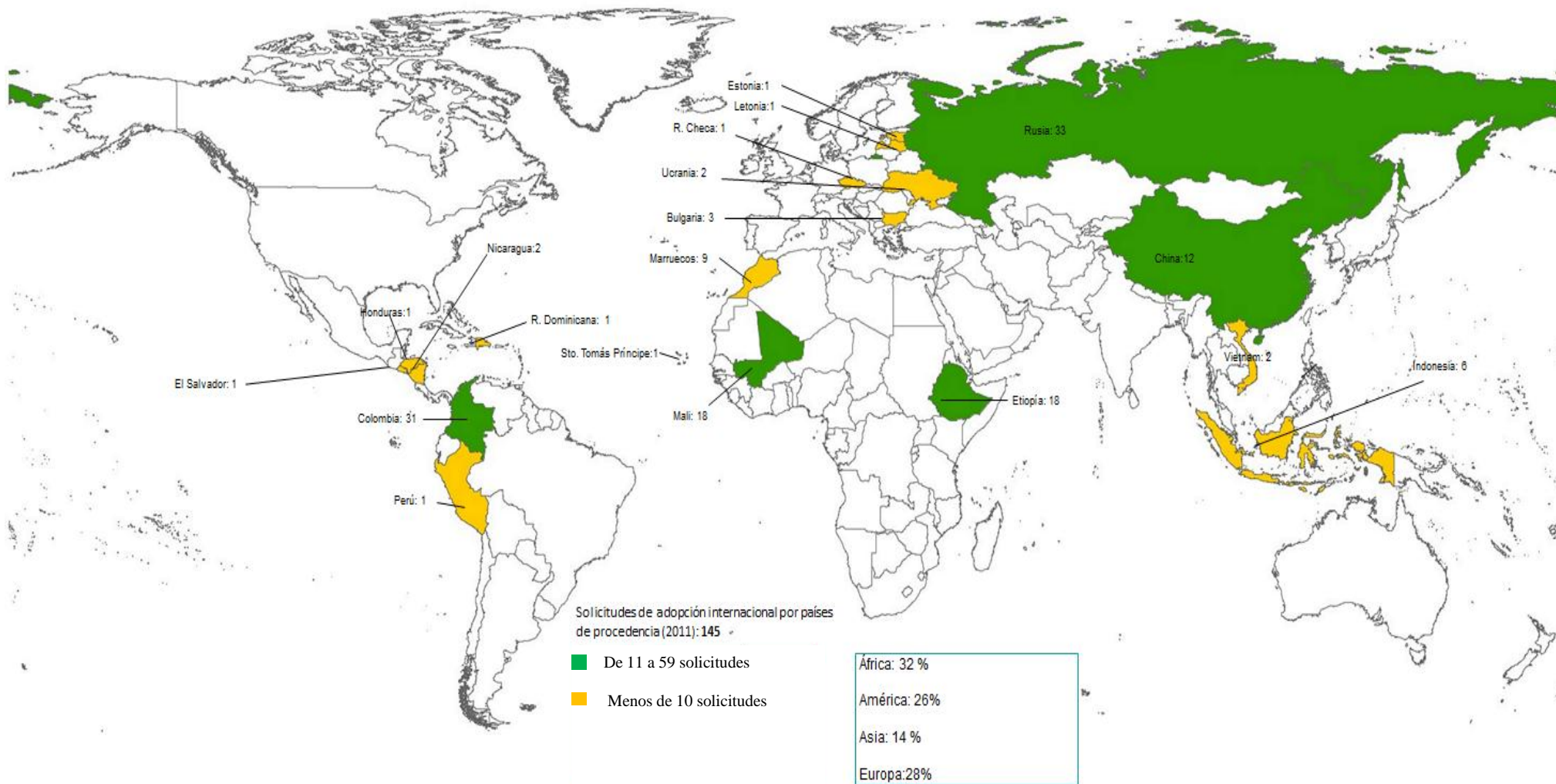

Consejería de Familia e Igualdad de Oportunidades

- **ADOPCIONES DE NIÑOS DE ORIGEN EXTRANJERO:**

1.- Niños que han sido adoptados por provincias:

152 es el número total de niños que en el año 2011 que se ha tenido conocimiento de forma oficial de su llegada a nuestra Comunidad Autónoma

| PROVINCIA | Nº DE NIÑOS ADOPTADOS |
|--------------|-----------------------|
| AVILA | 5 |
| BURGOS | 31 |
| LEON | 18 |
| PALENCIA | 6 |
| SALAMANCA | 27 |
| SEGOVIA | 9 |
| SORIA | 7 |
| VALLADOLID | 41 |
| ZAMORA | 8 |
| TOTAL | 152 |

El número de niños adoptados durante este año 2011 se ha mantenido con respecto al año 2010 con 152, debido especialmente a la falta de asignaciones producidas a lo largo del año por las circunstancias ya descritas, de algunos países, principalmente el aumento del tiempo de espera que se ha producido en casi todos los países para la resolución de asignación de niño.



Boletín Informativo sobre la Adopción n° 12

2.- Niños que han sido adoptados por países:

| PAISES: | 2003 | 2004 | 2005 | 2006 | 2007 | 2008 | 2009 | 2010 | 2011 |
|-----------------|------------|------------|------------|------------|------------|------------|------------|------------|------------|
| Bolivia | 12 | 1 | 5 | 2 | 2 | 1 | 4 | 2 | 1 |
| Brasil | 3 | | | | | | | | 1 |
| Bulgaria | 3 | 1 | | | 1 | 2 | 2 | 1 | - |
| Burkina Faso | | 1 | 1 | | | 1 | 2 | | 3 |
| Camerún | | | | 1 | | | | | - |
| China | 61 | 151 | 205 | 115 | 77 | 58 | 52 | 38 | 66 |
| Colombia | 8 | 8 | 3 | 9 | 7 | 9 | 6 | 5 | 5 |
| Congo | - | - | - | - | - | - | - | - | 1 |
| El Salvador | 1 | | | | | 2 | | | - |
| Etiopía | 3 | 2 | 9 | 8 | 35 | 32 | 26 | 23 | 9 |
| Filipinas | | | 1 | 1 | 2 | 3 | 2 | 4 | 3 |
| Gambia | - | - | - | - | - | - | - | - | 1 |
| Georgia | | | | 1 | | | | | - |
| Guatemala | 1 | | | | | | | | - |
| Haití | | 2 | 2 | | | | | | - |
| Honduras | 1 | 8 | 1 | 3 | 1 | | 1 | | - |
| Hungría | | | | 1 | | 1 | 1 | | 1 |
| India | 8 | 14 | 13 | 7 | 8 | 9 | 7 | 4 | - |
| Israel | | 1 | | | | | | | - |
| Kazajstán | | | | 5 | 11 | 2 | 1 | | 3 |
| Madagascar | | | | 2 | | | | | - |
| Mali | - | - | - | - | - | - | - | - | 1 |
| Marruecos | 1 | 1 | | 3 | 7 | 8 | 2 | 11 | 11 |
| México | 4 | 2 | | 1 | | 4 | | | - |
| Nepal | | 1 | 1 | 2 | 1 | 9 | | 1 | 2 |
| Perú | 2 | 1 | 1 | 1 | | | 1 | | - |
| Rep. Dominicana | 2 | | | 1 | | | | | - |
| Rumania | 10 | 4 | 1 | | | | | | - |
| Rusia | 66 | 97 | 74 | 71 | 34 | 29 | 34 | 30 | 17 |
| Senegal | 1 | | | | 1 | | | | - |
| Tailandia | | | 1 | 1 | | | | | - |
| Ucrania | 35 | 35 | 22 | 21 | 16 | 15 | 7 | 2 | 5 |
| Vietnam | | 1 | | | | | 1 | 31 | 19 |
| TOTALES | 222 | 331 | 340 | 256 | 203 | 185 | 149 | 152 | 152 |

El mayor porcentaje proceden de China con 66 niños (representan el 25% aunque son 28 niños mas que el año 2010, debido a que el ritmo de asignaciones ha subido con respecto al año anterior, o todavía es lento, teniendo en cuenta que hay muchas familias pendientes de asignar del año 2006); le sigue Vietnam con 19 y Rusia con 17.



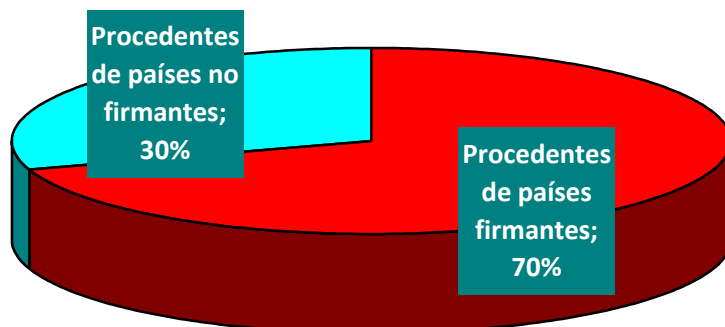

Como se ve en el gráfico el 70% de los niños proceden de países que han firmado Convenio de la Haya u otro Convenio bilateral con España y el resto vienen de países no ratificados en Convenio de la Haya. Es el primer año en el que la mayoría de los niños llegados proceden de países firmantes, tendencia que se estaba iniciando en años anteriores sin llegar a ser la mayoría.

3.- Porcentajes de niños extranjeros adoptados en 2011 según sexo y edad:

| SEXO | Nº DE NIÑOS | % NIÑOS |
|----------------|-------------|-------------|
| Varones | 65 | 43 % |
| Mujeres | 87 | 57% |

| FRANJA DE EDAD | % NIÑOS |
|------------------------|---------------|
| Menos de 2 años | 30,3 % |
| De 2- 4 años | 55,3 % |
| De 5- 6 años | 8% |
| De 7- 9 años | 5,4 % |
| Más de 9 años | 1% |

Casi el 86% de los niños adoptados tienen menos de 4 años, siendo por sexos un 14% más de niñas que de niños adoptados.



Boletín Informativo sobre la Adopción n° 12

4.- Niños extranjeros adoptados según sexo y país de procedencia (2009-2011)

| | 2009 | | | 2010 | | | 2011 | | |
|--------------------|-----------|-----------|------------|-----------|-----------|------------|-----------|-----------|------------|
| | Mujeres | Varones | TOTAL | Mujeres | Varones | TOTAL | Mujeres | Varones | TOTAL |
| Bulgaria | - | 2 | 2 | 1 | | 1 | - | - | - |
| Bolivia | 3 | 1 | 4 | 1 | 1 | 2 | - | 1 | 1 |
| Burkina Faso | 1 | 1 | 2 | - | - | - | 1 | 2 | 3 |
| Brasil | - | -- | - | - | - | - | 1 | - | 1 |
| Camerún | - | - | - | - | - | - | - | - | - |
| China | 39 | 13 | 52 | 28 | 10 | 38 | 46 | 20 | 66 |
| Colombia | 4 | 2 | 6 | 3 | 2 | 5 | 2 | 3 | 5 |
| Congo | - | - | - | - | - | - | - | 1 | 1 |
| El Salvador | - | - | - | - | - | - | - | - | - |
| Etiopía | 7 | 19 | 26 | 3 | 20 | 23 | 4 | 5 | 9 |
| Filipinas | 1 | 1 | 2 | 2 | 2 | 4 | - | 3 | 3 |
| Gambia | - | - | - | - | - | - | 1 | - | 1 |
| Georgia | - | - | - | - | - | - | - | - | - |
| Honduras | - | 1 | 1 | - | - | - | - | - | - |
| Hungría | 1 | - | 1 | - | - | - | 1 | 1 | 2 |
| India | 6 | 1 | 7 | 1 | 3 | 4 | 1 | 1 | 2 |
| Kazakhstan | 1 | - | 1 | - | - | - | 2 | 1 | 3 |
| Madagascar | - | - | - | - | - | - | - | - | - |
| Marruecos | 1 | 1 | 2 | 2 | 9 | 11 | 2 | 9 | 11 |
| Méjico | - | - | - | - | - | - | - | - | - |
| Nepal | - | - | - | - | 1 | 1 | 2 | - | 2 |
| Perú | - | 1 | 1 | - | - | - | - | - | - |
| Rep. Dominicana | - | - | - | - | - | - | - | - | - |
| Rusia | 17 | 17 | 34 | 14 | 16 | 30 | 9 | 8 | 17 |
| Senegal | - | - | - | - | - | - | - | - | - |
| Tailandia | - | - | - | - | - | - | - | - | - |
| Ucrania | 2 | 5 | 7 | - | 2 | 2 | 4 | 1 | 5 |
| Vietnam | 1 | - | 1 | 22 | 9 | 31 | 11 | 8 | 19 |
| Total | 84 | 65 | 149 | 77 | 75 | 152 | 87 | 65 | 152 |



Mapa de niños llegados de adopción internacional 1991-2011

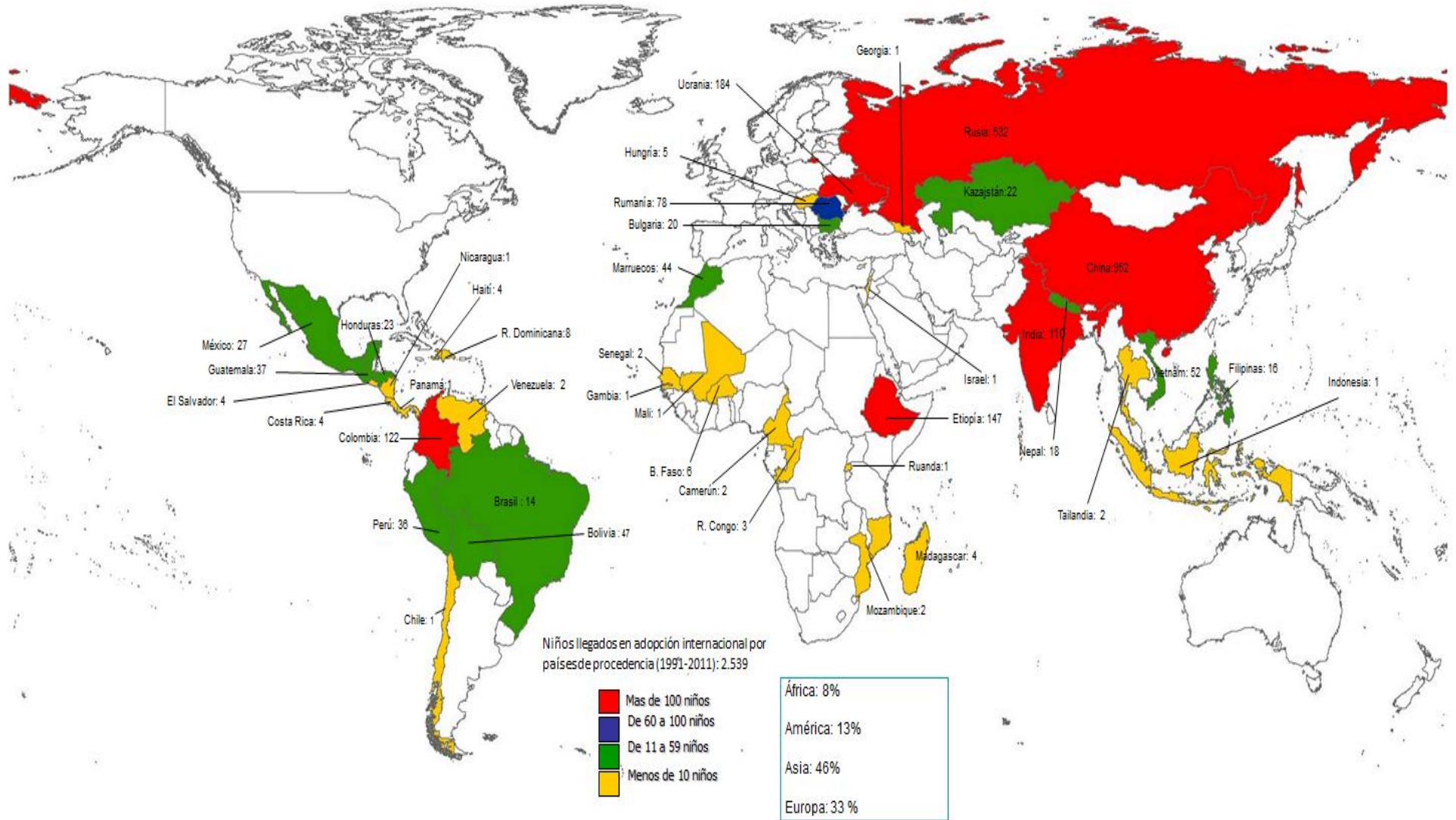

Consejería de Familia e Igualdad de Oportunidades

5.- Niños extranjeros adoptados según sexo y edad (2009-2011)

| Edad | 2009 | | | 2010 | | | 2011 | | |
|-----------------|---------|---------|-------|---------|---------|-------|---------|---------|-------|
| | Mujeres | Varones | TOTAL | Mujeres | Varones | TOTAL | Mujeres | Varones | TOTAL |
| Menos de 2 años | 27 | 15 | 42 | 43 | 33 | 76 | 33 | 13 | 46 |
| De 2 años | 23 | 17 | 40 | 17 | 10 | 27 | 28 | 23 | 51 |
| De 3 años | 11 | 8 | 19 | 5 | 10 | 15 | 12 | 10 | 22 |
| De 4 años | 7 | 6 | 13 | 6 | 5 | 11 | 9 | 2 | 11 |
| De 5 años | 3 | 7 | 10 | 1 | 6 | 7 | 1 | 5 | 6 |
| De 6 años | 2 | 3 | 5 | 1 | 4 | 5 | 2 | 4 | 6 |
| De 7 años | 4 | 6 | 10 | 2 | 4 | 6 | - | 3 | 3 |
| De 8 años | 3 | - | 3 | - | 2 | 2 | 1 | 2 | 3 |
| De 9 años | - | 1 | 1 | - | - | - | - | 2 | 2 |
| De 10 años | - | 2 | 2 | - | 1 | 1 | - | 1 | 1 |
| Mas de 10 años | 4 | 0 | 4 | 2 | - | 2 | 1 | - | 1 |
| Total | 84 | 65 | 149 | 77 | 75 | 152 | 87 | 65 | 152 |

6.- Informes de seguimiento de los niños:

En casi todos los casos de niños llegados a España hay compromiso con los respectivos países, de que se realizará un número de seguimientos que varía en función del país. Las familias cuando tramitan la adopción con un país se comprometen a aceptar y a realizar el seguimiento como parte del proceso, asumiendo la Administración que este seguimiento se cumpla en los plazos y formas establecidas.

El cumplimiento de esta obligación es muy importante a la vez que necesaria para poder seguir manteniendo procesos de adopción de otras familias en esos mismos países.

Se han realizado en el 2011 un total de **566** informes de seguimientos a **448** niños, lo que ha supuesto un ligero ascenso de informes de seguimientos que el año anterior, ya que muchos seguimientos duran dos o más años, e incluso hasta los 15 años de edad, como ocurre con los niños venidos de Etiopía.

Por provincias la distribución ha sido la siguiente:

| PROVINCIA | Nº DE NIÑOS | Nº DE SEGUIMIENTOS |
|----------------|-------------|--------------------|
| AVILA | 23 | 29 |
| BURGOS | 62 | 76 |
| LEON | 64 | 91 |
| PALENCIA | 24 | 31 |
| SALAMANCA | 92 | 118 |
| SEGOVIA | 20 | 22 |
| SORIA | 17 | 20 |
| VALLADOLID | 126 | 159 |
| ZAMORA | 20 | 30 |
| TOTALES | 448 | 566 |

Boletín Informativo sobre la Adopción n° 12

Y por países ha sido de la forma siguiente:

| PAIS | N° DE SEGUIMIENTOS |
|--------------|--------------------|
| BOLIVIA | 5 |
| BRASIL | 2 |
| BULGARIA | 4 |
| BURKINA FASO | 4 |
| CHINA | 105 |
| COLOMBIA | 24 |
| ETIOPIA | 148 |
| FILIPINAS | 8 |
| HONDURAS | 20 |
| HUNGRIA | 2 |
| INDIA | 8 |
| KAZAJASTAN | 20 |
| MADAGASCAR | 4 |
| MALI | 1 |
| NEPAL | 2 |
| PERU | 1 |
| RUSIA | 112 |
| VIETNAM | 95 |
| TOTAL | 566 |

De los 566 informes tramitados a lo largo del año 2011, un total de 521 informes de seguimiento han sido realizados por el TIPAI, financiados por la Gerencia de Servicios Sociales, y 45 elaborados por las ECAIS a petición de las propias familias.



Otras actuaciones de interés en adopciones realizadas durante el 2011

1º.- **EL SERVICIO DE FORMACION OBLIGATORIO** de familias de adopción, de acuerdo con la Orden FAM/ 970/2007, de 25 de mayo, por el que se regula los contenidos, duración, organización y desarrollo de la formación previa de los solicitantes de adopción de la Comunidad Autónoma de Castilla y León.

Se ha llevado a cabo un total de **42 Cursos** con una participación de **561** solicitantes a los que se les ha acreditado la formación, una vez concluido las cuatro sesiones preceptivas y que se han distribuido por provincias de la siguiente manera:

| | AV | BU | LE | PA | SA | SE | SO | VA | ZA | Total |
|---------------|----|----|-----|----|----|----|----|-----|----|------------|
| PARTICIPANTES | 14 | 67 | 132 | 36 | 62 | 26 | 15 | 180 | 29 | 561 |
| Nº CURSOS | 1 | 5 | 8 | 2 | 4 | 2 | 1 | 17 | 2 | 42 |

Como conclusiones más relevantes, puede decirse que la evaluación de las familias sobre los cursos es mayoritariamente positiva en todas las provincias, desarrollando los cursos en tiempo y forma, y no superando en ningún caso los tres meses establecidos para llevarlos a cabo desde el envío de la solicitud al servicio de formación, siendo la media de participantes de 14 personas por curso.

2º.- **EL SERVICIO REGIONAL DE INFORMACION SOBRE ADOPCIONES.** Se está atendiendo a través del teléfono central: 902 361857, a todas las provincias de la Región, en horario de 9:30 a 13:30 h. y de 16 a 20 h, y presencialmente por Diplomados en Trabajo Social, en las provincias de mayor demanda como son Burgos, León, y Salamanca un día a la semana, y en Valladolid diariamente, proporcionando a todas las familias interesadas en adopciones, tanto de niños de Castilla y León como de internacional, una información de calidad, homogénea y actualizada sobre el tema.

Se han realizado **573** entrevistas presénciales, un 24% menos que en el año 2010, se han atendido telefónicamente a 1.183 llamadas, un 31% menos que el año 2010, y se ha enviado documentación a 261 familias interesadas.



Boletín Informativo sobre la Adopción nº 12

En 2011, se han dado por provincias los siguientes servicios de información, mediante entrevistas presenciales:

| | Servicio de Información en BURGOS | Servicio de Información en LEON | Servicio de Información en SALAMANCA | Sede del Servicio de Información VALLADOLID | TOTALES |
|------------|-----------------------------------|---------------------------------|--------------------------------------|---|---------|
| ENERO | 6 | 11 | 8 | 30 | 55 |
| FEBRERO | 10 | 16 | 10 | 34 | 70 |
| MARZO | 5 | 13 | 11 | 31 | 60 |
| ABRIL | 5 | 6 | 7 | 27 | 45 |
| MAYO | 5 | 9 | 11 | 24 | 49 |
| JUNIO | 8 | 4 | 1 | 25 | 38 |
| JULIO | 2 | 3 | 4 | 28 | 37 |
| AGOSTO | 1 | 2 | 9 | 10 | 22 |
| SEPTIEMBRE | 3 | 9 | 8 | 32 | 52 |
| OCTUBRE | 7 | 11 | 13 | 27 | 58 |
| NOVIEMBRE | 7 | 7 | 8 | 24 | 46 |
| DICIEMBRE | 5 | 4 | 6 | 26 | 41 |
| TOTALES | 64 | 95 | 96 | 318 | 573 |
| % | 11 | 17 | 17 | 55 | 100 |

En cuanto al tipo de información solicitada sigue primando la adopción internacional con un 47 % en relación con el porcentaje de adopción de niños de Castilla y León con un 39%, siendo un 14 % las familias que demandan los dos tipos de información.

El prototipo de familia que demanda información es en su mayoría, matrimonios o parejas con el 85 % y con edades comprendida entre los 36 y 45 años, en el 65 % de los casos. A destacar que el 14 % de los demandantes son mujeres monoparentales similar al año 2010.



3º.- ACTIVIDADES POSTADOPCIÓN

A).- EL SERVICIO DE ORIENTACIÓN PSICOLÓGICA, Se está atendiendo a través del teléfonos: 902 361857 y 983 298 963 en horario de martes de 18:30 a 19:30 h., y viernes de 19:15 a 20:15 h. Se puso en marcha en octubre del 2007, en la sede de ARFACYL, y financiado por la Gerencia de Servicios Sociales, con el objetivo de dar orientación a las familias en relación a sus hijos adoptados, y detectar posibles necesidades de intervención individualizada. Se trata de un servicio gratuito que es atendido por dos psicólogos con formación y experiencia en el campo de la problemática adoptiva.

Los temas más habituales atendidos son:

En niños: problemas de conducta, dificultades de adaptación, retraso madurativo etc..

En adultos: problemas de ansiedad ante la asignación del niño.

En el 2011 fueron atendidas 37 familias.

B).- CURSOS VOLUNTARIOS DE FORMACIÓN Y APOYO A FAMILIAS DE ADOPCIÓN.

Con la financiación de la Gerencia de Servicios Sociales, ARFACYL ha realizado en el año 2011 un total de 5 cursos en: Burgos, León, Salamanca y Valladolid, con la participación de un total de 42 familias, distribuyéndose por provincias y cursos de formación de carácter post-adoptivo, de la siguiente forma:

- **Curso nº 2: "Adaptación, integración y revelación de los orígenes": 3 grupos con un total de 21 asistentes.**
 - 1 curso: Burgos
 - 1 curso: Salamanca
 - 1 curso: Valladolid
- **Curso nº 3: "Adopción y Adolescencia". 2 grupos con un total de 21 asistentes.**
 - 1 curso: León
 - 1 curso: Valladolid

Igualmente durante el año 2011, ARFACYL ha organizado conferencias y charlas con un marcado carácter formativo sobre distintos aspectos de la post-adopción de especial interés para las familias adoptivas, así como sesiones informativas sobre la adopción en diferentes países, en las que han participado familias voluntarias que han contado su experiencia.



LA IMPORTANCIA DE LOS VÍNCULOS AFECTIVOS EN EL ÉXITO DE UNA ADOPCIÓN

Adoptar a un niño es un proceso largo y costoso, no solo por los trámites y papeles que resultan necesarios, sino también por el reto que supone la adaptación para las familias y, por supuesto, para los propios niños implicados.

Cuando realmente empieza el trabajo, tanto físico como emocional, es cuando el niño llega al hogar, y es necesario reestructurar de nuevo las relaciones y hábitos de vida que se tenían, tanto en el niño como en los propios adultos, exigiéndoles un considerable esfuerzo de adaptación, que no deja de ser apasionante y deseado, pero que a la vez resulta costoso por lo que supone de cambios, y más cuando afecta a lo que más nos desequilibra como personas que es nuestro mundo emocional..



El mayor temor de los padres es no lograr crear vínculos con su hijo adoptado y que, a pesar de los esfuerzos realizados, no consigan vivirlos como tal. Para los niños su gran temor es que su nuevos padres no les quieran y no les acepten tal como son, presentando muchos de ellos, heridas emocionales más o menos profundas que les impiden confiar y dejarse querer como necesitarían desde el primer momento, por temor a un nuevo abandono, poniendo a prueba la consistencia de este

nuevo amor que reciben de los padres y exigiendo de los mismos mucha paciencia, comprensión y aceptación incondicional, lo cual puede superar en muchos casos las iniciales expectativas de los padres y sus capacidades de resistencia o tolerancia.

Así en algunos casos, se comprueba que no se ha llegado a una vinculación afectiva sana y la convivencia entre ellos resulta no solo poco



satisfactoria para todos, sino que dramáticamente, la situación del niño es de alto riesgo, y que se puede producir o se detecta que se produce ya, una nueva situación de maltrato o abandono del mismo.

Muchos padres creen que el día que conozcan a su hijo, el amor será un flechazo, pero ahí empieza el auténtico viaje de adoptantes a padres, un proceso de vinculación emocional que, a veces, no llega nunca.

Cuando un niño adoptado llega a casa todo es ilusión para la familia: la preparación de la habitación, su ropa, la primera foto de su rostro, el encuentro, el viaje al nuevo hogar... Con emoción empiezan a escribir una hermosa historia de amor familiar. Pero a veces, años de convivencia después, esos mismos padres terminan su capítulo queriendo devolver al niño pero un niño no se puede "devolver" -explica Ana Berástegui, psicóloga del Instituto de la Familia de la Universidad de Comillas-, porque la adopción es irrevocable. El niño, entonces, ha de ser protegido por la Entidad Pública de Protección de Menores correspondiente, lo que significa en el mejor de los casos, una nueva adaptación a una familia acogedora, y en otros casos, el acogimiento residencial del menor ya abandonado.

El fracaso en la adopción, cuyo máximo exponente es la entrega del menor a la administración con la renuncia expresa de los padres a la paternidad, existe. En España, el 1,5% de las adopciones fracasan (según Ana Berástegui, psicóloga del Instituto de la Familia de la Universidad de Comillas) y este índice se eleva si contamos los fracasos de los acogimientos preadoptivos que están pensados como "adopción a prueba", es decir, como una etapa transitoria en la que un niño o una niña que está esperando ser adoptado, se incorpora a la familia que se considera más adecuada para su caso; tras esta incorporación, se lleva a cabo un seguimiento para verificar que se ha producido un adecuado ajuste entre padres e hijos, en muchos casos con apoyo terapéutico, según las necesidades de los niños y/o habilidades de los padres, hasta que la integración y las relaciones de los miembros de la familia está funcionando adecuadamente y el proyecto adoptivo se ve viable y positivo para el niño, momento en el que por parte de la Administración, se solicita del juzgado que



Boletín Informativo sobre la Adopción n° 12

proceda a determinar la adopción, es decir, a constituir legalmente la condición de hijos y padres de forma plena y efectiva.

Detrás de las adopciones truncadas suele existir un sentimiento de vergüenza por parte de los padres que no han logrado culminar con éxito su proyecto de vida con el niño. Pero ¿qué puede ser tan grave como para desembocar en un segundo abandono de un menor? "La mayoría de las adopciones se desarrollan bien -explica el catedrático de Psicología Evolutiva de la Universidad de Sevilla, Jesús Palacios-. Los rechazos suelen estar motivados por la frustración de las expectativas de los padres y por los problemas de conducta de los hijos. Cuando un niño es un poco taciturno y depresivo, sus dificultades no despiertan alarma, pero cuando se expresan hacia fuera, con hiperactividad, violencia o desajuste en las relaciones sociales, los padres se sienten desbordados".

Según Ana Berástegui, los padres que rechazan a sus hijos adoptados suelen echar la culpa de todo a las instituciones o al país de origen, porque no les han entregado el tipo de niño que solicitaron o les han engañado. "Los padres sufren pero, para un niño que está herido emocionalmente, volver a ser abandonado es reabrir una herida que nunca se cerró".

Las adopciones truncadas son la punta del iceberg de los fracasos. Los expertos creen que hay un porcentaje oculto de pseudo rupturas, donde legalmente todo funciona, pero los adoptantes han llevado a sus hijos a internados o instituciones, como una solución al problema de relación e integración. También hay familias que viven bajo el mismo techo, pero no han conseguido forjar un auténtico vínculo emocional. En esos casos, los problemas estallan en la adolescencia, después de años de convivencia y cuando los problemas de conducta del menor se agravan, con fracasos escolares, episodios de violencia y vivencias conflictivas, y provocan en la edad adulta la separación definitiva.

Las adopciones fallidas no siguen unas pautas, pero la mayoría de estudios coinciden en que cuanto mayor es el niño en la adopción, mayor es el riesgo de fracaso. "Pero tampoco podemos hacer una regla de tres, porque suelen ser adoptados por parejas de más edad", dice Ana Berástegui. A veces los padres tratan de superar el síndrome del nido vacío tras la partida de los hijos mayores, una actitud de falsas expectativas que perjudica a los menores. "Las madres quieren repetir la experiencia que tuvieron en su juventud -explica



Berástegui-, y cuando llegan sus nuevos hijos, la experiencia es diferente y se sienten frustradas por no poder recuperar la vida ideal que habían imaginado".

La función de la familia adoptante va más allá de la biológica, pues no sólo debe cuidar, alimentar, educar y dar afecto a ese niño, sino también hacerse cargo de lo que le ocurre -y le ocurrirá- a consecuencia de lo que sucedió en el pasado. Sin duda, hace falta un derroche de afecto pero también capacidades suficientes para asumir una crianza así, entereza y equilibrio emocional. Los equipos de psicólogos observan también como causa de fracaso la falta de vínculos reales entre padres e hijos: no es lo mismo vivir en un mismo espacio que convivir en familia. "Las motivaciones que llevan a la adopción juegan un papel altamente importante en la posterior relación entre padres e hijos y un aspecto de relevante significación es el grado de consciencia que los solicitantes tienen de sus motivaciones principales", asegura Esther Grau, psicóloga clínica. "Si el vínculo no se ha establecido bien -añade-, en la adolescencia es ya imposible".

La ausencia de cariño y de creación de vínculos afectivos entre los padres y el hijo/a adoptado es una variable de riesgo para el éxito de la adopción porque la existencia de afecto entre los miembros de la familia es un elemento clave que facilita la progresiva superación de los pequeños conflictos y dificultades que se producen en la convivencia diaria (Barth y Berry, Rosenthal, Schmidt y Conner, Groze). Por tanto, la ausencia de cariño se puede entender también como una consecuencia y, por tanto, una manifestación de la existencia de problemas entre los padres y el hijo adoptado que aumenta el riesgo de ruptura. Cuando no se crean lazos afectivos con el niño/a, los padres adoptan el papel de cuidadores materiales del menor, se limitan a contribuir al bienestar físico del niño, disminuyen sus manifestaciones afectivas hacia él y apenas se implican emocionalmente en la superación de los conflictos que permitan la mutua adaptación.

Sin embargo, la adopción puede tener los efectos terapéuticos que tiene toda relación humana profunda, al permitir que se establezca un vínculo estable con una o más figuras no rechazantes. El niño inserto en una familia adoptiva, recobra un espacio que le permite establecer nuevos vínculos, repitiendo ahora un patrón de vinculación sano. La familia permite el ensayo de los diversos roles en un espacio protegido y seguro e implica las



Boletín Informativo sobre la Adopción nº 12

buenas e inhibiendo los factores que produjeron las malas. Y así la adopción cumple su real función, que es la de permitir a los niños y a sus padres tener una familia, una familia de verdad.

En resumen, la adopción cumple un papel importante para el buen desarrollo psicológico de un niño, cuando permite que se establezca una relación vincular de amor. La adopción exitosa es la que constituye un remedio a las lesiones de un niño abandonado, y la adopción frustrada constituye para el niño una nueva lesión grave, de la cual la experiencia nos dice que no se recobrarán jamás completamente (Soule, citado en Hermsilla).

Referencias / bibliografía

- "Fracasos en la adopción: de la decepción al abandono"
<http://adoptaenrusia.iespana.es>
- "El lado amargo de la adopción"
http://www.hoymujer.com/ser-madre/premama/lado_amargo_adopcion,32665,05,2007.html
- "Efectos reparatorios de la adopción"
<http://hoyelmejordia.blogspot.com/2006/05/adopcion-adaptacin-causas-y.html>
- "Casos específicos: El fracaso de la adopción". Ficha de formación nº 51. Centro Internacional de Referencia para los Derechos del Niño Privado de Familia (SSI/CIR)
- Adoptantis, Periódico de la adopción, nº 49 de septiembre de 2007
- Fuentes, M^a Jesús y Fernández Milagros: "Variables de riesgo y prevención del fracaso en las adopciones especiales". Pedagogía Social. Revista Interuniversitaria nº 6-7. Segunda época.
- Galli, Jolanda y Viero, Francesco: "El fracaso en la adopción: Prevención y reparación". Colección Acebo, 2007.
- Lapastora, Montserrat y Velázquez de Castro, Fátima: "Niños adoptados: Estrategias para afrontar conductas". Síntesis, 2007



SISTEMAS DE INFORMACION EN CASTILLA Y LEÓN SOBRE ADOPCIÓN

❖ **DONDE PODEMOS ACUDIR:**

Servicio de Información sobre Adopción

(En colaboración con la asociación ARFACYL)

Solicite cita previa al teléfono: 902 361 857

Lunes-Viernes de 9 a 13 h y de 16 a 20h, y sábados de 9 a 13 h.

La página web de la Junta de Castilla y León:

www.jcyl.es/familia_y_servicios_sociales/servicios_sociales/infancia/adopcion

❖ **OTRAS DIRECCIONES DE INTERÉS**

ECAIs(entidades Colaboradoras
de adopción Internacional)
actualmente habilitadas:

INTERADOP (China)

Tfno: 902 262524 / 923 280510

NIÑOS SIN FRONTERAS (India
y Vietnam Tfno: 983 358 800)

FEYDA (Etiopía)

Tfno: 659 992 364

ACI

(Vietnam, Filipinas y China)

Tfno: 685 693069

ANDAI (Rusia)

Tfno: 609 256405

Asociaciones de Familias Adoptantes

ANDENI:

Adopción Internacional en China

Depósito, 8, 1º-3

Villares de la Reina. 37184

(Salamanca)

Tfno: 923 287 065 (De 22 a 23,15 h)

600 728 455

<http://cl.andeni.org>

ARFACYL (Asociación Regional de
Familias Adoptantes de Castilla
Y León)

C/ López Gómez, 22-1ª izda

47002 Valladolid

Tfno: 983 298 963

www.arfacyl.org

CAMINANTES-ADOPTA:

(Asociación para el bienestar

Socio- cultural de niños y jóvenes)

C/ Enrique IV, nº 16; Bajo

40006 Segovia

Tfno: 660490711

<http://caminantes.asociaciones.segovia.es>



Boletín Informativo sobre la Adopción nº 12

LAS DIRECCIONES Y TELÉFONOS DE LAS SECCIONES DE PROTECCION A LA INFANCIA DE LAS GERENCIAS TERRITORIALES DE SERVICIOS SOCIALES SON LAS SIGUIENTES:

| Provincias | Dirección | Teléfonos |
|------------|--|----------------------------------|
| Ávila | Plaza de Nalvillos 1 05001 Ávila | 920 353 418 920 352 165 |
| Burgos | Julio Sáez de la Hoya 8, 7 PL. 09005 Burgos | 947 264 642 |
| León | Plaza Colón 19 24071 León | 987 876 851/44 987 876 850/45 |
| Palencia | Avda. Casado del Alisal, 46 34001 Palencia | 979 715 464 979 715 418 |
| Salamanca | Avda. de Portugal, 89 37005 Salamanca | 923 296 769/71 923 296 770 |
| Segovia | Infanta Isabel, 16 40001 Segovia | 921 466 156 921 461 982 |
| Soria | C/ Ronda Eloy Villa, nº6- Bajo 42001 Soria | 975 213346 |
| Valladolid | C/ García Valladolid, nº 1 47004 Valladolid | 983 215 242/60 983 215 278/39 |
| Zamora | Prado Tuerto, 17 49020 Zamora | 980 671 300 |

Para cualquier cuestión relativa a este Boletín puede dirigirse a
E-mail: informacion.gss@jcy.es
Consejería de Familia e Igualdad de Oportunidades.
Gerencia de Servicios Sociales,
Servicio de Protección a la Infancia
C/ Francisco Suárez, 2 - 47006 Valladolid

