



LA GERENCIA DE SERVICIOS SOCIALES HA DESTINADO ESTE AÑO 3.609.836 EUROS
A PROYECTOS DE COOPERACIÓN AL DESARROLLO

CASTILLA Y LEÓN INVIERTE EN SOLIDARIDAD



**LA COOPERACIÓN AL
DESARROLLO ES EL FUTURO
PARA QUIENES TRABAJA-
MOS POR CONSEGUIR UNA
SOCIEDAD MÁS JUSTA. LA
GERENCIA SE SERVICIOS SO-
CIALES DE CASTILLA Y LEÓN
HA SUBVENCIONADO SIETE
PROYECTOS ANUALES Y 35
BIENALES DE COOPERACIÓN
AL DESARROLLO, POR UN
IMPORTE DE 3.609.836
EUROS.**

Cooperación: obrar conjuntamente con otro u otros para el mismo fin. Así define el diccionario de la Real Academia Española de la Lengua el término. Y ése es, en síntesis, el significado de una expresión que, cada día, cobra mayor protagonismo: 'cooperación al desarrollo'.

En términos generales, la cooperación al desarrollo es el trabajo conjunto realizado entre dos o más agentes que obran en común a través de acciones, proyectos, programas, procesos, etc., y producen un mismo e idéntico efecto en los pueblos y países, que se conoce como desarrollo. Manuel Espinilla, presidente de la Coordinadora Castellano-Leonesa de ONG para el Desarrollo, asegura que la cooperación al desarrollo implica "una serie de cambios de actitudes que modifiquen la sociedad para eliminar las desigualdades. La cooperación al desarrollo supone un compromiso de todos; todos tenemos que participar para conseguir un mundo más justo".

La Gerencia de Servicios Sociales de la Junta de Castilla y León ha querido comprometerse con esta causa vital para muchos países ya que, en virtud del Decreto 96/2003, de 21 de agosto, se le atribuyen las competencias en materia de cooperación al desarrollo.

La política de Castilla y León en este

ámbito tiene su origen en el Preámbulo de la Constitución de 1978, en donde se proclama la voluntad de España de colaborar en el fortalecimiento de unas relaciones pacíficas y de eficaz cooperación entre los pueblos de la tierra. Asimismo, el Tratado de la Unión Europea ha asentado los criterios y objetivos de la política comunitaria de cooperación al desarrollo, promoviendo la paz y la solución de conflictos mediante el diálogo, contribuyendo con ello al progreso y consolidación de la democracia y del Estado de Derecho.

UNA CONCEPCIÓN SOLIDARIA

A menudo se confunde la cooperación al desarrollo con la ayuda o auxilio humanitario en situaciones límite de precariedad, emergencia, catástrofe, hambruna, guerra u otras desgracias o fenómenos imprevistos que, en ocasiones, laceran a los países del Sur. En este tipo de situaciones no hay un trabajo en común, sino unos donantes y unos 'beneficiarios'; el efecto producido suele ser la satisfacción circunstancial, con recursos externos, de ciertas necesidades urgentes. La ayuda humanitaria, pues, aunque imprescindible, es la asistencia unilateral. La cooperación al desarrollo persigue un *statu quo* en el que llegue un momento en que los países del sur puedan ayudar a los del norte.



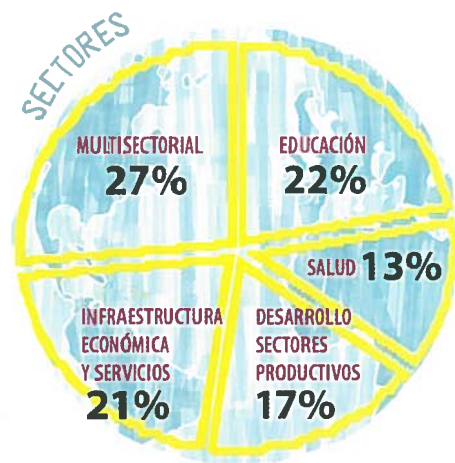
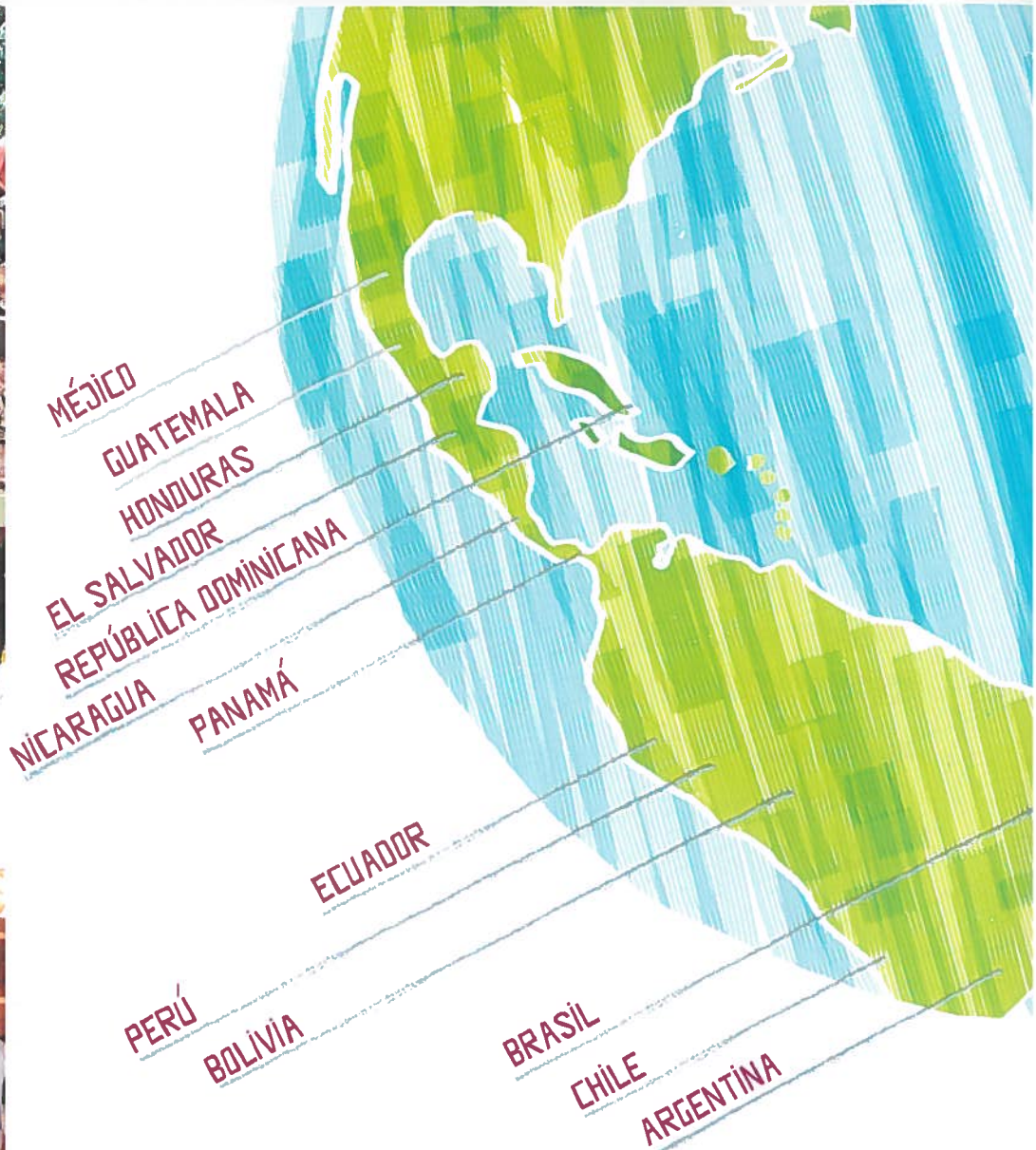
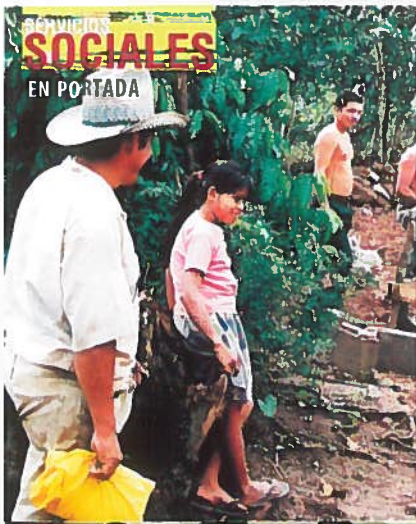

➤ La cooperación al desarrollo constituye en Castilla y León un aspecto fundamental que refleja la concepción solidaria de cualquier sociedad democrática, en relación con aquellos países que no han conseguido el mismo índice de desarrollo. En los últimos años, la cooperación descentralizada en Castilla y León ha experimentado un significativo avance debido no sólo a las actuaciones de la administración autonómica sino también de las entidades locales, impulsadas por la sociedad civil que ha manifestado reiteradamente su solidaridad y concienciación con la

LA DEFENSA DE LOS DERECHOS Y LIBERTADES ES UNO DE SUS PROPÓSITOS

realidad del Tercer Mundo.

Castilla y León pretende, a través de la cooperación al desarrollo, impulsar el progreso económico y social de aquellos países que, por circunstancias políticas, sociales, históricas o económicas, se encuentran en una situación desfavorecida. De este modo, trabaja para erradicar la pobreza que asola a parte del mundo y promueve los valores cardinales de la cooperación al desarrollo: la defensa y protección de los derechos humanos y de las libertades fundamentales, la atención medioambiental, la consolidación de las instituciones

PROYECTOS FINANCIADOS

REPÚBLICA DOMINICANA

- ▣ **Asamblea de cooperación por la paz:** abastecimiento de agua potable, urbanización de la calle principal y mejora de las infraestructuras, con incidencia en el fortalecimiento de la organización comunitaria y la equidad de género en el Batey Gautier.
- ▣ **Asociación para la cooperación y el desarrollo Amigos de futuro vivo:** construcción y equipamiento de una escuela de educación infantil en el Programa Comunitario de Educación Integral Futuro Vivo.
- ▣ **Instituto sindical para la cooperación al desarrollo (ISCOD):** instalación de unidades de rehidratación oral y capacitación en salud en Bateyes de San Pedro Macoris y Hato Mayor del Rey.

PANAMÁ

- ▣ **Asociación centro de documentación y educación para la paz (AHIMSA):** mejoramiento del programa de formación profesional para fortalecer y ampliar las oportunidades de capacitación laboral que ofrece el Centro de Protección de Menores 'Ciudad del Niño' de Panamá, a jóvenes y adultos de ambos sexos en situación de riesgo social y con escasos recursos.
- ▣ **Fundación entreculturas-Fé y alegría:** fortalecimiento del desarrollo de las comunidades de la Costa Abajo mediante la capacitación y el acceso a proyectos productivos.

GUATEMALA

- ▣ **Comité de Solidaridad Monseñor Óscar Romero:** integración educativa, laboral y social, en general, de la población con necesidades especiales asociadas a discapacidad, con énfasis en la niñez y juventud, sin ningún tipo de discriminación, respetando el Derecho de igualdad de oportunidades.
- ▣ **Fundación Entreculturas- Fé y Alegría:** remodelación en 5 centros de Fé y Alegría en Guatemala Capital y Chiquimula.

NICARAGUA

- ▣ **AMYCOS, ONG** para la cooperación solidaria: construcción de un centro de atención integral a niños trabajadores y madres adolescentes en el barrio de San Judas de Managua. Mejora de las condiciones sociales y económicas en la comunidad de Las Grietas.
- ▣ **Asociación Ayuda en Acción:** apoyo al acopio y procesamiento de la producción láctea en 16 comunidades de Telica y Quezalguaque.
- ▣ **Asociación Entrepueblos:** mejora integral del Barrio Berman Uriarte de Matagalpa.
- ▣ **Fundación para el desarrollo de la enfermería (FUDEEN):** fortalecimiento de las actividades de gestión y asistenciales de enfermería en la región autónoma del Atlántico Sur de Nicaragua.

BOLIVIA

- ▣ **Arquitectos sin fronteras de Castilla y León:** construcción de talleres de producción artesanal, plan integral de apoyo a las dotaciones productivas del barrio de San Pedro, Potosí.
- ▣ **Manos Unidas:** mejora de los rendimientos agropecuarios y de la seguridad alimentaria mediante la dotación de sistemas de manejo de cuencas hidrográficas en 7 comunidades Aymara de la provincia de Aroma.

CHILE

- ▣ **Solidaridad con América latina- Castilla y León:** construcción y puesta en funcionamiento de internado menesiano campesino femenino.

PERÚ

- ▣ **Asociación aula social:** creación de talleres productivos de confección textil para mujeres y jóvenes indígenas del asentamiento 'El Nazareno', Arequipa.
- ▣ **Asociación cultural cives mundi de Soria:** construcción de módulos educativos y comedores escolares en 23 comunidades campesinas del distrito de Cochabamba (Departamento de Cajamarca).
- ▣ **Asociación cultural Cives mundi de Soria:** agricultura de laderas a través de andenes, en la cuenca media del Río Chotano a su paso por el Distrito de Cochabamba.
- ▣ **Federación de la mujer rural (FEMUR):** alivio de la pobreza y desarrollo integral de 5 comunidades rurales de Cañete - Perú (Boca del Río, Cochahuasi, Playa Hermosa, Santa Bárbara y Santa Cruz).
- ▣ **Fundación humanismo y democracia:** construcción y equipamiento de un taller de electricidad y electrónica para el centro de formación 'SMMD'.
- ▣ **Fundación Intras:** centro de tratamiento y rehabilitación para enfermos mentales 'Hogar de Día'.
- ▣ **Misión América:** centro de formación integral familiar y comunitario en Lima.
- ▣ **PROSALUS:** comunicación y formación en salud preventiva en la región nor-oriental de Perú.

ECUADOR

- ▣ **Cruz Roja Española- Asamble autonómica de Castilla y León:** desarrollo comunitario en la comuna 'El Rompido'.
- ▣ **Fundación ADSIS:** desarrollo comunitario de la comunidad campesina de Catzuqui de Velasco.

MÉJICO

- ▣ **Médicos del Mundo:** desarrollo y fortalecimiento de la red local de salud comunitaria de la Región de Montaña, Chiapas.

BRASIL

- ▣ **Fundación IUVE Cooperación:** programa de desarrollo comunitario para personas de escasos recursos de la comunidad Horizonte Azul de Itapeperica da Serra.

HONDURAS

- ▣ **Fundación Diagrama Intervención Psicosocial:** casas de autonomía para preparar a la vida independiente e integrada socialmente a los adolescentes que estuvieron en situación de calle en Tegucigalpa.
- ▣ **Grupo Azacán - Serso Castilla y León:** mejora del Programa de Salud ya existente en las áreas de atención primaria, prevención y nutrición, potenciando el aprovechamiento medicinal de la biodiversidad de la zona, y facilitando estructuras de internamiento a los pacientes que lo precisen.
- ▣ **Organización de Solidaridad con los pueblos de Ásica, África y América latina - OSPAAAL:** viviendas rehabilitadas y electrificadas con paneles solares y contribución al desarrollo económico - productivo de la comunidad beneficiaria indígena Lenca del Departamento de Intibucá.

ARGENTINA

- ▣ **Proyecto cultura y solidaridad Ñande Roga:** educación integral a niños en situación de riesgo.

democráticas, el respeto a las minorías y la lucha contra la discriminación.

MODELOS DE COOPERACIÓN

La cooperación al desarrollo no debe ser sólo económica y financiera, sino también técnica, por medio de la formación de recursos humanos, y contribuyendo, mediante inversiones económicas, a la mejora de sectores como el agroalimentario, educativo, sanitario e infraestructuras. Dependiendo de los criterios que se establezcan para actuar en materia de cooperación al desarrollo se distinguen cuatro clasificaciones:

- ▶ Conforme a los polos de referencia: cooperación Norte-Sur; Sur-Sur.
- ▶ Conforme la naturaleza y tipo de los agentes que participan. Se habla en estos casos de cooperación multilateral, bilateral, descentralizada, municipal, no gubernamental o privada.
- ▶ Conforme los medios o recursos uti-

lizados (en qué o con qué se coopera): cooperación científica, técnica, financiera, con cooperantes o recursos humanos...

- ▶ Conforme los sectores en los que se hace cooperación: sanitaria, educativa, política, sindical, religiosa, cultural, energética, artesanal, comercial, comercio justo, impulso de sectores productivos, etc.

A pesar de ser las más usuales tipologías de cooperación al desarrollo, no son clasificaciones excluyentes; por el contrario, suelen darse mezclas y entrecruzadas.

LOS SECTORES NO PÚBLICOS DEBEN COMPROMETERSE

PROYECTOS FINANCIADOS

ARGELIA

Asociación cultural amigos del pueblo Saharaui de Castilla y León: contribución al plan de renovación y mejora del sistema comunitario de transporte escolar de los campamentos de refugiados saharauis en Tinduf.

Asociación cultural del pueblo Saharaui de Castilla y León: contribución al plan de ampliación del parque móvil de los servicios de abastecimiento y evacuación de los campamentos de refugiados saharauis en Tinduf.

MOZAMBIQUE

Asociación grupo americanista TEPEYAC (GAM-TEPEYAC): ampliación del centro cultural Eduardo Mondlane. Barrio Ferroviario Das Mahotas. Maputo.

JORDANIA

Movimiento por la paz, el desarme y la libertad: ampliación y mejora de los servicios sociales prestados a mujeres maltratadas.

TOGO

PROYDE, Promoción y desarrollo del tercer mundo: programa de abastecimiento de agua y reforestación a través de la red de escuelas primarias de la diócesis de Dapaong.

GUINEA ECUATORIAL

Salud y desarrollo: proyecto de prevención de la transmisión del VIH e inicio del control de la transmisión vertical en Guinea Ecuatorial.

BURKINA FASO

Cáritas Diocesana de Valladolid: pozos y bombas para el agua en Balsa.

Grupo Azacán - Serso Castilla y León: construcción de los espacios necesarios y renovación de los actuales para las doce clases de primer ciclo y las seis del segundo ciclo, dotándolas de un marco que favorezca el éxito escolar en el colegio Saint Viateur de Ouagadougou.

CANTIDADES DESTINADAS POR TERRITORIO

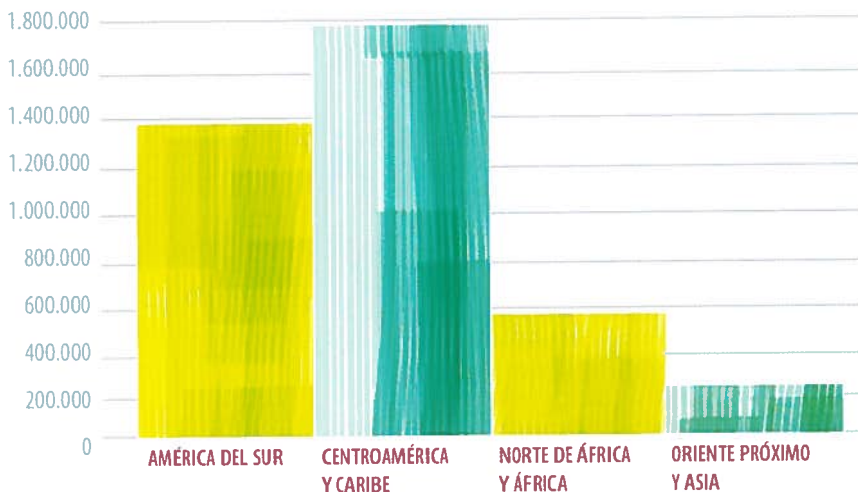

UNA RESPONSABILIDAD DE TODOS

Otro puntal necesario para intensificar la cooperación al desarrollo son las campañas de sensibilización social y de educación para el desarrollo, lo que favorecería una mayor percepción de la sociedad castellano y leonesa ante los problemas que afectan a estos países y estimularía su solidaridad.

Asimismo, las políticas de cooperación al desarrollo deben contar con la participación de sectores no públicos, como las organizaciones sindicales o asociaciones empresariales, para conseguir multiplicar esfuerzos y recursos

económicos. A este respecto, las organizaciones no gubernamentales para el desarrollo de Castilla y León son actores básicos en este proceso, dado su papel de intermediarias entre la sociedad civil y las administraciones públicas y su rápida y eficaz respuesta ante situaciones de precariedad.

El Consejo de Cooperación al Desarrollo de Castilla y León, consti-

LAS CAMPAÑAS DE SENSIBILIZACIÓN SOCIAL SON VITALES

tuido en 2000, es el foro adecuado para propiciar la complementariedad entre las actuaciones de las diferentes administraciones públicas y los diversos participantes en la cooperación. La presencia de las Cortes Regionales, las asociaciones empresariales, las organizaciones sindicales, las organizaciones no gubernamentales para el desarrollo y la representación de la Federación de Municipios y Provincias hace de este Consejo una entidad efectiva y competente.

Durante 2003, se ha resuelto la convocatoria de ayudas para proyectos de sensibilización o educación al des-

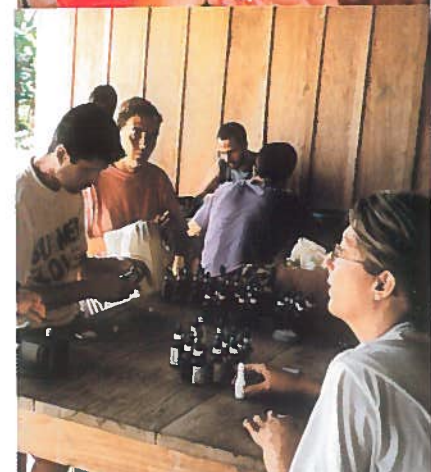
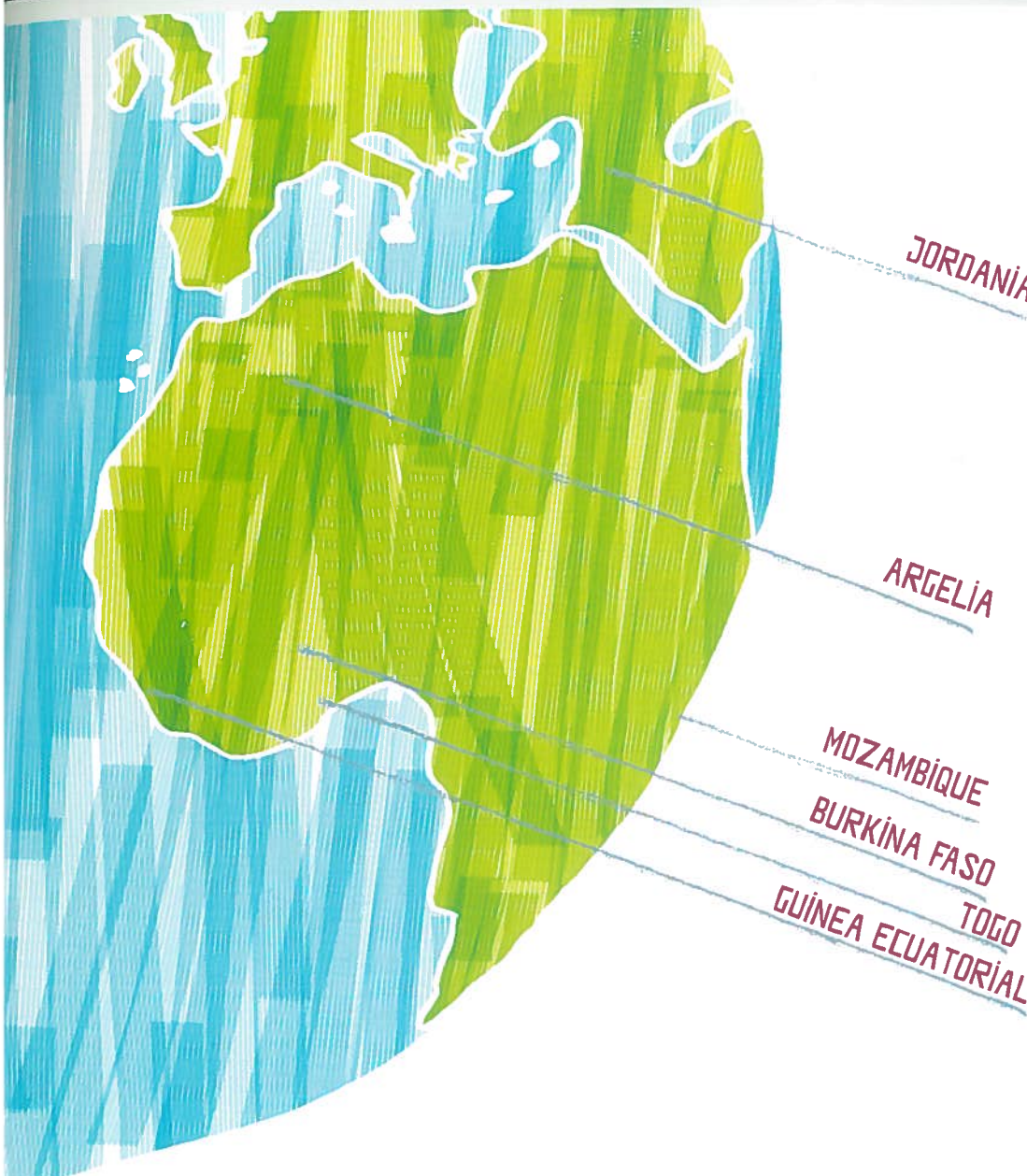

arrollo, mediante orden de 3 de junio, habiéndose subvencionado proyectos por importe de 76.668 euros. Asimismo, se han financiado jornadas de formación e información, talleres educativos, exposiciones, publicaciones y otras actuaciones similares, dirigidas a la reflexión y el debate sobre la realidad de los países del Sur, promoviendo alternativas que tiendan a mitigar el actual desequilibrio inexistente respecto de los países desarrollados.

En cuanto a ayudas para proyectos de cooperación al desarrollo, se han subvencionado siete proyectos anuales y 35 bianuales, por un monto de

3.609.836 euros.

Por último, otra faceta importante que destaca el compromiso de Castilla y León son las ayudas de emergencia. Durante 2003 se ha otorgado a la Agencia Española de Cooperación Internacional una subvención directa por un importe de 120.202 euros, con

SE HAN SUBVENCIONADO 7 PROYECTOS ANUALES Y 35 BIENALES

destino a la población iraquí, para contribuir económicamente a atenuar la grave situación de crisis por la que atraviesa el país.

La cooperación al desarrollo también puede ser un indicador del desarrollo de las sociedades más avanzadas. Como apunta Espinilla, "no podemos vivir tranquilos mientras otros pueblos lo pasan mal. Y la igualdad entre todos los pueblos del planeta es una responsabilidad que nos atañe a todos".

Al fin y al cabo, la cooperación no deja de ser la convicción plena de que nadie puede llegar a la meta si no llegan todos. ■